New Guiton

La parole aux collégiens

N°10 Février 2011 Gratuit

Au Sommaire

Au collège :
Interviews de vos professeurs :
Mme Lenoir - Mme Renard - M. Tissier
Interview de Valérie Neumann - Intervenante extérieure
Pages 2 à 7

Sports :
Yohan Diniz
Le Stade Rochelais
Pages 8-9

Et les incontournables...
Animaux du monde
Le furet
Le Stafforshire terrier...etc
Pages 34-37

Cinéma et Télévision
E.T
Dark Angel
Summerland
H2O
Scènes de ménages etc...
Pages 10-17

Jeux vidéo
Age of Empire III
Monster Hunter 3
Page 20
Dragon Quest 5
Dofus 2
Page 23

Musique
Joyce Jonathan
Grégoire
Soprano
Beatles
etc...
Pages 24-33

Au collège :

Interview de M. Tissier

Professeur de Technologie

Depuis combien de temps êtes-vous professeur ?
Je suis professeur de technologie remplaçant depuis le mois de Mai. J'étais de Mai à Juin à Rochefort et donc je suis, depuis le mois d'octobre, ici, au collège Jean Guiton.

Avez-vous fait un autre métier avant ?
Oui, j'ai fait plusieurs métiers avant. J'ai travaillé dans le bâtiment donc j'étais maître d'œuvre dans le bâtiment, j'ai fait de la rénovation et de l'agencement pour les particuliers. Et puis, j'ai eu aussi une société dans le nautisme. J'ai fait également plusieurs petits travaux qui tournaient autour de la technologie, c'est pour cela que, maintenant, j'enseigne la Technologie.

Pourquoi avez-vous décidé d'être professeur de Technologie ?
Parce que je vous aime bien! J'aime bien les jeunes et puis j'ai acquis un peu d'expérience que j'ai envie de transmettre. C'est une expérience que je trouve importante à vivre, arrivé à un certain âge.

Qu'est-ce qu'on apprend en Technologie ?
On apprend comment on passe d'une idée d'un produit ou d'une idée d'un service à sa réalisation et à sa consommation. On apprend comment on le conçoit, comment on le produit et comment on l'utilise. Cela concerne tout ce qui nous entoure : que ce soit les meubles que vous voyez ici, que ce soit le bâtiment, que ce soit les différentes énergies, ou encore vos vêtements. Tout cela est issu de la technologie. Le but est donc bien d'apprendre comment on conçoit un produit ou un service, comment on le fabrique et comment on l'utilise.

Travaillez-vous autre part qu'au collège Jean Guiton ?
Oui, sur un autre collège qui est loin d'ici mais j'arrête d'enseigner là-bas dans deux jours et je vais rester uniquement sur Jean Guiton.

Savez-vous jusqu'à quand vous allez rester au collège ?

La suite →

Je reste, en principe, avec vous jusqu'au début du mois de février et j'espère que Madame La Huerta qui est en congés maladie reviendra après et donc que le collège et les élèves n'auront plus besoin de moi. S'ils n'ont plus besoin de moi, c'est qu'elle sera revenue en pleine forme.

Faites-vous beaucoup d'informatique chez-vous ?
Oui, je travaille essentiellement avec l'informatique, en effet.

Avez-vous une femme ?
Ah là, cela sort du contexte. C'était une interview professionnelle et maintenant cela devient une interview privée. Non, j'ai une chérie mais je ne suis pas marié.

Avez-vous des enfants ? Non.

Quels sont vos loisirs ?
J'aime me balader en pleine nature. J'aime nager, faire de la planche à voile et de la voile.

Merci à Monsieur Tissier d'avoir répondu à toutes nos questions.

Un article de : Pauline Le Goc, Blandine Thiéchet

Avec Madame Chever, professeur d'espagnol

Epiphanie en mode Español

El DIA DE REYES (6 de enero)
Hoy, como todos los españoles, hemos celebrado el DIA DE REYES con nuestra profesora, la señora Chever. Hemos comido el ROSCON DE REYES (preparado por el señor Laguilliez, pastelero y padre de Vincent) pero ... no hemos recibido regalos como los niños españoles! ¡ Qué lástima ! Sin embargo ¡ Ha sido un curso original y genial !

Traduction en français :
Aujourd'hui, comme tous les espagnols, nous avons fêté le JOUR DES ROIS avec notre professeur, Madame Chever. Nous avons mangé «la couronne des rois» (préparée par Monsieur Laguilliez, pâtissier et père de Vincent) mais ... nous n'avons pas reçu de cadeau comme les enfants espagnols! Quel dommage! Cependant, cela a été un cours original et génial !

Un article de : Boucard, Guillaume Mounier

1. Qu'est-ce qui vous plaît dans le métier de professeur de français ?
- Ce qui me plait, c'est l'âge de mes élèves, j'aime bien m'adresser à eux et j'aime bien le contact avec les jeunes.

2. Combien de classes avez-vous cette année ?
- J'ai 4 classes : deux 6ème et deux 5ème. C'est la première fois depuis bien longtemps que je n'ai pas de classe de 3ème.

3. Participez-vous à une sortie cette année ?
- Oui, je participe à un projet environnement « classe de la mer » avec la classe de 6ème7 ce qui correspond à peu près à une sortie par mois en lien avec le professeur de SVT Mme Quéro. Je vais également accompagner cette classe au ski au mois de mars.

4. Êtes-vous professeur principal ? Si oui, de quelle classe ? Et en quoi cela consiste-t-il ?
Alors oui, c'est un scoop, je redeviens professeur principal pour les 5ème5 au mois de janvier pour remplacer Mme Gante. Il s'agit de réaliser le suivi de la classe, de s'occuper d'organiser le bon fonctionnement entre les élèves, de faire le lien entre les professeurs et les élèves mais aussi avec les parents. On est, en fait, l'interlocuteur privilégié entre les parents et les élèves.

5. Enseignez-vous d'autres matières, excepté le français ?
- Non, moi je n'enseigne que le français.

6. Avez-vous déjà travaillé dans un autre établissement que Jean Guiton ?
- Oui, j'ai travaillé un an à Paris et j'ai aussi travaillé cinq ans dans les Yvelines à Mantes la ville.

7. Vous arrive-t-il parfois de perdre patience avec vos élèves ?
- Non, c'est rare car je me dis que c'est mon métier. Je perds patience avec mes enfants à moi mais pas avec ceux des autres.

8. Quel autre métier auriez-vous aimé faire ?
- J'aurais eu envie de monter une crèche.

9. Quels sont vos loisirs ?
- Je chante. Je fais du chant lyrique, du chant dans une chorale et du chant rock.

Interview de Madame Renard
Professeur de Français

Pourquoi avez-vous choisi d'être professeur de français ? Depuis quand exercez-vous ce métier ?
Pourquoi j'ai choisi d'être professeur de français ? Parce que j'aime bien la langue française, je pense que c'est la première raison. Puis, j'aimerais bien que de plus en plus d'élèves et donc de futurs adultes, aiment aussi la langue française comme je l'aime, et qu'ils découvrent le plus de textes possible, ceux que j'ai aimés et peut-être d'autres.
C'est ma première année au collège Jean Guiton et en Poitou-Charentes.

Avez-vous fait d'autres métiers auparavant ?
J'ai fait d'autres métiers, pas très longtemps mais oui. J'ai été serveuse, j'ai été vendeuse de vêtements pour enfants et j'ai fait plein de petits métiers quand j'ai fait mes études à l'université. J'ai enseigné à l'université et puis je suis revenue vers le collège, le lycée, et donc je suis professeur de collège maintenant.

Quel métier rêviez-vous de faire étant petite ?
Je crois que j'avais plein d'idées, et à la fois, pas trop d'idées... Il y avait beaucoup de choses qui m'intéressaient et je pense que c'est bien de se laisser le temps de choisir et d'aller explorer. Même si on n'en fait pas son métier, c'est bien de garder différents centres d'intérêts et d'être curieux.

Avez-vous déjà pensé à changer de métier ? Et si oui pourquoi ?
Pour le moment non, mais on ne sait jamais on verra... Pour l'instant, j'aime bien ce que je fais .

Est-ce votre premier poste au collège Jean Guiton ?
Oui, comme je l'ai dit tout à l'heure, c'est ma première année à Jean Guiton.

Participez-vous à des voyages scolaires cette année ?
Je vais accompagner les 6ème 6 pour une journée à Barzan, et puis je les ai inscrits à un projet qui s'appelle « Collège au cinéma ». Nous verrons un film par trimestre.

Quels sont vos loisirs ?
Mes loisirs... La lecture évidemment, en tant que prof de français, il faut bien que je dise cela! Et tout ce qu'il reste autour : le théâtre, la musique, la danse, le cinéma, la photographie, les arts... J'aime bien me promener. Et comme c'est la première année que je suis au collège Jean Guiton, c'est aussi ma première année à La Rochelle, donc je me balade. La ville est très jolie.

Un article de : Alexia, Margot Fayet, Pauline Le Goc

Merci à Madame Lenoir et à Madame Renard d'avoir répondu à toutes nos questions.

Interview de Valérie Neumann

Intervenante extérieure - Responsable du service jeunesse de la Ville de Lagord

Quel est ton métier?
Je suis responsable du service jeunesse de la ville de Lagord depuis janvier 2010 mais cela fait 8 ans que je travaille auprès des jeunes pour la ville de Lagord. J'ai commencé en août 2002, j'étais alors agent de médiation sociale en contrat emploi jeunes et j'étais mise à disposition du centre socio-culturel de Lagord. Petit à petit, mon travail de rencontre et d'échanges avec les jeunes a évolué, j'ai passé mon BAFA et je suis devenue en 2003 : agent de médiation et d'animation. D'ailleurs, c'est à cette époque que Madame De Macédo a créé le club journal et que j'ai commencé à animer cet atelier. Par ailleurs, je travaillais au local jeunes de Lagord. En 2007, mon poste a de nouveau évolué et je suis devenue animatrice territoriale. C'est à ce moment là que j'ai cessé de travailler pour le centre socio-culturel mais mes activités professionnelles auprès des jeunes sont restées pratiquement les mêmes. En 2008, j'ai passé un diplôme professionnel de l'animation : le BEATEP ce qui m'a permis de me présenter au concours d'animateur. J'ai eu la chance de le réussir du premier coup et je suis devenue fonctionnaire au début de l'année 2009.
Un an plus tard, le service jeunesse de la ville de Lagord a été officiellement créé par le conseil municipal et mon travail actuel consiste à mettre en œuvre (c'est à dire mettre en actions) la politique des élus municipaux en direction des jeunes de 10 ans et plus.

Nous te voyons souvent au collège mais que fais-tu ici?
Cette année, je viens au collège pour animer deux actions : l'atelier journal qui se déroule les jeudis et vendredis entre 12h30 et 13h30 et l'exposition « 13/18 questions de justice ». Cette exposition est au collège dans la semaine du 14 au 18 janvier 2011 en salle D1/D2. Pour animer ces actions, je travaille avec deux autres personnes : Romain Noireaud du service jeunesse de Lagord et Cyril Derand, qui est animateur au centre socio-culturel « Les 4 vents ».

Où travailles-tu mis à part au collège ?
Je passe beaucoup de temps au local jeunes « La Tribu » qui se trouve à l'ancienne école André Charrier, près du camping municipal de Lagord. Ce local est ouvert cinq jours par semaine, il accueille environ 125 jeunes par an et on peut le trouver sur Facebook pour avoir plus d'informations.

Également, j'ai un bureau à la mairie où je fais du travail administratif en lien avec la gestion du local jeunes, les stages multisports (jusqu'à la fin de l'été dernier) et les actions que j'anime au collège. Par exemple, je réalise la mise en page du journal pour lequel je suis interviewée! Lol!

Que fais-tu pendant tes loisirs ?
Je m'occupe surtout de mon petit garçon de 4 ans que je vois peu durant la semaine à cause de mon travail. Sinon, je n'ai pas de passion en particulier, j'aime la diversité et mes loisirs sont très divers, eux aussi. J'aime beaucoup le hammam. C'est très relaxant. J'adore aller dans les centres de balnéothérapie ou de bien-être qui proposent des activités de détente. Dernièrement, je suis allée à l'espace forme des Antilles de Jonzac, c'est vraiment un espace très agréable. D'ailleurs, on va prochainement organiser une sortie, là-bas, avec le local jeunes.

As-tu fait d'autres métiers auparavant?
Oui, j'ai été correspondant de nuit à Rennes, je faisais de la médiation dans les quartiers difficiles. Egalement, j'ai travaillé à la Croix-Rouge en parallèle avec mes études.

As-tu déjà rencontré des problèmes? Si oui, lesquels?
De moins en moins. J'aime beaucoup ce que je fais et je suis très investie dans mon travail. Même après 8 ans, je ne me lasse pas, c'est un métier très riche qui touche de nombreux domaines : le sport, la musique, les arts créatifs, le domaine social etc....

Qu'aimes-tu le plus dans ton métier?
Ce que j'aime le plus dans ce métier c'est de vous voir grandir. Je m'explique. Souvent, je rencontre les jeunes pour la 1ère fois alors qu'ils ont environ 12 ans.

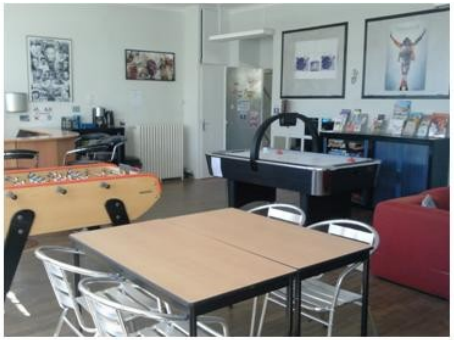

On partage beaucoup de notre temps, on fait de nombreuses activités ensemble et peu à peu, un lien particulier se crée. Certains jeunes traversent des moments difficiles au cours de leur adolescence et mon travail consiste à les accompagner et à les aider dans ces moments là. Et puis, le temps passe et un beau jour, ces jeunes deviennent majeurs, ils trouvent leur premier emploi, s'installent dans leur appartement et deviennent des adultes et parfois aussi des parents. Cela me fait toujours très plaisir de retrouver un jeune que j'ai vu grandir devenu aujourd'hui adulte. Le cap de l'adolescence n'est pas toujours facile à passer mais je pense que c'est aussi un très beau moment de la vie. Un moment où on a toutes les cartes en main pour construire sa vie future, le plus difficile c'est de trouver comment bien s'en servir.

Un article de :

Le Stade Rochelais

Président : Vincent Merling

Entraineurs : Serge Milhas, David Darricarerre et Dominique Schenk

Lors de la 16ème journée de Championnat de Top 14, les rochelais ont réalisé une très belle partie en remportant le point de bonus offensif contre de bons berjalliens. Les Maritimes ont fait un bon résultat qui leur permet de prendre la 11ème place à Brive qui a poutant gagné contre Clermont. Agen, écrasé par Biarritz (65-22) est de retour dans les trois derniers du classement.
Les Rochelais ont pu alors passer à leurs matchs de l'Amlin Challenge Cup : ils doivent se déplacer à Agen puis recevoir les Italiens de Rovigo le 20 Janvier à 20h45 au stade Marcel Desflandre.
C'est une belle victoire qu'ont remporté les Jaune et Noir au Stade Marcel Deflandre. Ils ont gagné 71 à 17 contre l'équipe Italienne de Rovigo. Les rochelais font maintenant partie de l'histoire du club car ils ont obtenu la plus grosse victoire jamais réalisée depuis que le club est professionnel.

De plus, cette victoire leur permet de recevoir un quart de finale européen à domicile.
Les Maritimes ont donné beaucoup de plaisir à leur public en marquant 11 essais notamment par Manoël Dall'Igna qui à lui seul en a mis 3. La prochaine rencontre de Top 14 sera sans doute plus compliquée car les rochelais doivent se déplacer à Toulon.

Loupe sur Thomas Soucaze, troisième ligne du stade rochelais :
Né le 06 Juin 1982, Thomas Soucaze commence sa carrière professionnelle en 2001 à Biarritz. Il joue trois ans en Top 14 avec ce club avant d'aller à Pau pour deux saisons. En 2006, il part de Pau pour Agen où il fait deux saisons et connait la descente du club en Pro D2. En 2008, il s'engage avec l'Atlantique Stade Rochelais où il retrouve un ancien coéquipier, Peïo Som. Il est titulaire pour son premier match avec La Rochelle le 6 Septembre 2008 face à Oyonnax. Il est un des joueurs importants de l'équipe qui ont permis la montée du club en Top 14, l'année dernière.

Yohann Diniz

De l'or et de l'argent, on en verra de toutes les couleurs!

Yohann DINIZ est un athlète français dont la spécialité est la marche athlétique. Il est né le 1er janvier à Epernay, mesure 1m85 et pèse 66 kg. Il est inscrit au club d'athlétisme de Reims qui s'appelle Entente Family Stade de Reims Athlétisme (EFSRA). Il est entrainé par Michel Lemercier, Denis Langlois et Pascal Chirat. Il est déjà double champion d'Europe car il a remporté une première médaille d'or sur 50 kms marche en 2006 à Göteborg avec un temps de 3h 41min 49s. Il a ainsi battu le record de France de Thierry Toutain qu'il avait réalisé en 1994. Puis, il a remporté une seconde médaille d'or aux championnats d'Europe de Barcelone en 2010 sur cette même distance en 3h 40min 37s.
Entre ces deux titres, Yohann a connu une alternance de bons et de mauvais moments dans sa carrière sportive. En 2007, par exemple, il a été sacré vice-champion du monde sur 50 kms marche en remportant la médaille d'argent aux championnat du monde d'Osaka au Japon en 3h 44min 22s.
Mais, en 2008, aux jeux olympiques de Pékin en Chine, il est obligé d'abandonner à causes de fortes douleurs au ventre et à la cuisse et, en 2009, aux championnats du monde, il finit malheureusement 12ème alors qu'il possède la meilleure performance mondiale de l'année.

Photo Eckard Pecher - wikicommons.

Depuis septembre 2006, Yohann Diniz bénéficie d'un contrat à durée indéterminée de sportif de haut-niveau au sein de la direction du Courrier de l'entreprise « La Poste ». Depuis son arrivée à « La Poste », il s'est beaucoup investi auprès de ses collègues notamment en faveur de la santé au travail. Ce travail lui permet de dégager beaucoup de temps libre pour s'entrainer et se rendre aux compétitions officielles.

Cinéma et Télévision

E.T l'extraterrestre

Un bon film de science fiction!

E.T. est un film de science fiction américain de Steven Spielberg qui est sorti au cinéma en 1982. L'histoire parle d'un extraterrestre qui a pour particularité de posséder seulement 4 doigts longs et fins à chaque main. Alors qu'il visite la terre avec d'autres extraterrestres autour de son vaisseau spatial, ils entendent des humains qui se rapprochent d'eux rapidement. Les autres extraterrestres remontent aussitôt dans leur vaisseau afin de s'enfuir. Cependant, ils oublient E.T. ou sont obligés de l'abandonner sur Terre, on ne sait pas trop.

E.T. rencontre alors un petit garçon humain pour la première fois de sa vie, dans un champ de blé en pleine nuit. Ce petit garçon, âgé de 9 ans environ, s'appelle Eliot.

Il décide de ramener E.T. chez lui pour le mettre à l'abri et en sécurité. Très vite, son grand frère, Mickaël et sa petite sœur, Gertie découvrent le nouvel ami qu'il cache dans son placard. Ils vont alors tout faire pour aider E.T. à rentrer chez lui. Plusieurs jours passent, E.T. et Eliot deviennent de très bons amis et parviennent même à communiquer par la pensée. Mais un jour, E.T. tombe malade et devient tout blanc car il est resté trop longtemps loin de sa planète. Malheureusement, le lien qui existe entre les deux amis fait qu'Eliot est aussi gravement malade. E.T. meurt peu à peu, Eliot veut absolument faire ses adieux à son ami. Les pleurs du petit garçon permettent alors à E.T. de ressusciter.

Un peu plus tard, le vaisseau spatial extraterrestre revient sur Terre grâce aux appels qu'E.T. avait lancés auparavant à l'aide d'un appareil (sorte de téléphone) qu'il avait fabriqué avec une boîte de conserve, un tourne-disque et un ordinateur pour enfants.

Ce film est assez vieux mais je le conseille quand même à toutes les personnes qui aiment les films de science fiction.

Boucard

Un article de :

Auteur : Noeism - wikicommons

Journal réalisé au collège Jean Guiton - Av. du Recteur Moisy - 17140 Lagord
Directeur de publication : Monsieur ROGEON

Equipe de rédaction
Bernaudeau Julie 3è6, Boisnier Lou 6è1, Boucard Nicolas 4è3, Carat Baptiste 6è5, Daimee Ireland 5è5, De Wolbock Alice 5è1, De Wolbock Soline 6è8, Fayet Margot 6è6, Giraud Paul 6è5, Goubin Charlotte 6è6, Goupil Maxime 4è6, Gouraud Smiley 6è3, Horeau Inès 6è1, Jean Mickaël 5è7, Laguilliez Vincent 4è3, Lalot Chloé 6è8, Le Goc Pauline 6è6, Liénard Lisa 6è6, Marliangéas Camille 3è, Merzeraud Matthieu 6è8, Moreau Bahia 3è7, Mounier Guillaume 4è3, Pichard Clément 5è5, Piras Sarah 6è8, Potevin Léa 6è1, Prunier Nathalie 6è8, Roland Alexandre 6è8, Soares Camille 5è5, Theret Alexia 6è6, Trichet Blandine 6è6, Venturi Laura 5è3.

Illustrations : clipart, wikicommons, flickr, Camille Marliangéas, Valérie Neumann
Maquette : service jeunesse de la ville de Lagord

Journal réalisé dans le cadre des actions du Foyer Socio-Educatif en partenariat avec le Centre Socio-Culturel « les 4 vents » représenté par Cyril Derand et le service jeunesse de la Ville de Lagord représenté par Romain Noireaud et Valérie Neumann.

Journal imprimé par la Mairie de Lagord

Dark Angel

Une série palpitante

Dark Angel est une série créée par James Cameron et Charles H. Eglee. La série a été diffusée en France le 1er septembre 2001 sur M6. L'histoire parle de trois personnes : Max Guevara qui est jouée par la célèbre actrice Jessica Alba, Zack qui est interprété par William Gregory Lee et Alec dont le rôle est tenu par l'acteur Jensen Ackles.

Ces trois personnages ont la particularité d'avoir été génétiquement modifiés lors de leur enfance par un centre de recherche appelé Manticore. Lydecker, qui est le directeur de Manticore, leur a injecté des gènes de chats. Cela leur a donné des facultés physiques et intellectuelles surhumaines. A l'âge de 9 ans, et avec 10 autres enfants du même âge, ils ont réussi à s'échapper de ce centre où ils subissaient des entrainements militaires quotidiens afin de devenir des super soldats.

Environ 10 ans plus tard, Max âgée de 20 ans, vit dans la ville de Seattle qui a subi une impulsion électro-magnétique provoquée par une attaque terroriste et qui a détruit l'ensemble des systèmes informatiques.

Le jour, Max travaille comme coursière chez Jam Pony Express, qui est une entreprise de livraison de colis tenue par un homme appelé Normal dont le rôle est interprété par l'acteur J.C. MacKenzie. La nuit, Max devient une cambrioleuse pour pouvoir payer un détective qui doit retrouver ses compagnons qui étaient avec elle, lors de leur évasion de Manticore. Un jour, elle rencontre un jeune homme, appelé Logan, en essayant de voler une statue chez lui. Elle le surprend en plein milieu d'un cyber-flash d'informations et découvre qu'il n'est autre que le célèbre « veilleur ».

C'est un surnom qu'il s'est donné pour ne pas révéler sa véritable identité et pour ne pas se mettre en danger lorsqu'il révèle des informations tenues secrètes. Il ne souhaite pas révéler son identité mais il est obligé de le faire pour Max car elle l'a surpris. Logan et Max décident alors de faire équipe : elle dérobe des documents secrets pour le compte du « veilleur » (Logan) afin de lui donner des informations sur des personnes qui mentent à la société et qui font des choses illégales. Puis, Logan les diffuse par piratage sur toutes les télévisions de la ville.

En contrepartie, pendant un an, Logan aide Max à retrouver les X5 (personnes génétiquement modifiées avec des gènes de chat) qui se sont séparés lors de l'évasion. A force de travailler ensemble, ils tombent amoureux l'un de l'autre mais sans jamais se l'avouer. A la fin de la saison 1, alors que Max fait exploser le laboratoire qui contenait tous les ADN du centre, un enfant X7 (personne génétiquement modifiée avec des gènes de sauterelle) lui tire une balle dans le cœur. Pour qu'elle ne meurt pas, Zac se tire une balle dans la tête afin de lui donner son propre cœur. Mais la directrice de Manticore qui était présente, capture Max et la ramène dans le centre afin de lui faire reprendre des entrainements militaires. C'est là-bas que Max rencontre Alec, qui est lui aussi un X5. Max veut s'échapper très vite du centre. Un jour, elle réussit à décoller des pierres du mur de sa cellule qui sont cachées par son lit. Au bout de quelques temps, elle parvient finalement à faire un trou assez large pour s'échapper par les sous-sols. Elle y rencontre Joshua, un homme qui a des gènes de chien et qui vit dans les souterrains.

Ce personnage est interprété par Kévin Durand. Il décide d'aider Max et Alec à s'échapper encore une fois de Manticore. Mais en rentrant chez Logan, elle se rend compte que Manticore lui a injecté un virus pour tuer Logan. Ils ne peuvent donc plus se toucher sinon Logan peut mourir. Puis, un peu plus tard, « le veilleur » dévoile dans toute la ville que Manticore est un centre où les enfants sont obligés de s'entraîner pour devenir des soldats. En apprenant cela, la directrice décide alors de brûler le centre pour ne pas laisser de traces. Mais Max réussit à libérer tous les enfants et à les disperser dans la nature.

Au début de la saison 2, Alec commence à faire des matchs de boxe mais avec son code barre sur la nuque et sa vitesse, il se fait vite remarquer. Ames White, joué par l'acteur Martin Cummins, découvre sa véritable identité et lui donne un délai de 24 heures pour lui rapporter 3 codes barres (3 corps de personnes génétiquement modifiées). S'il n'y parvient pas à temps, il mourra car White lui a inséré à quelques millimètres du cerveau, une mini-bombe qui doit exploser lorsque le temps sera écoulé.

Au bout de 24 heures, il n'a récupéré que 2 codes barres, dont un où le propriétaire n'est pas mort. Donc, White lui donne un délai d'une heure pour en trouver un autre. Il essaie alors de prendre le code barre de Joshua mais heureusement pour lui, il n'en a pas car c'est le premier a avoir été conçu par Manticore. Ensuite, il tente de prendre celui de Max mais il ne trouve pas le courage de la tuer. Enfin, il décide d'aller chez une personne qui vient de Manticore pour qu'il lui enlève la bombe qu'il a dans la tête. Il y parvient mais pour ne pas se mettre en danger, il décide de partir se cacher pour que Manticore ne le retrouve pas. Malheureusement, c'était la seule personne qui pouvait guérir Max de son virus et donc de redonner une vie amoureuse normale à Max et Logan. Malgré ce virus qui les empêche de se toucher, ils continuent à s'entraider.

Logan retrouve finalement Zac qui a survécu grâce à des greffes de cœur et d'autres organes. Lorsqu'il voit Max, il ne la reconnait pas tout de suite. Mais lorsqu'elle lui donne son matricule « X5-452 », il finit par se souvenir d'elle et cherche à tout prix à la protéger. Mais en voyant Logan, il essaie alors de le tuer car dans le centre où la directrice de Manticore l'avait transféré, ils lui ont répété que le « veilleur » était une personne qu'il fallait absolument éliminer.

C'est vraiment une super série et si vous voulez connaitre la suite, vous pouvez toujours voir les épisodes sur internet car la série n'est plus diffusée à la télévision actuellement.

Ireland D

Summerland

Une série riche en émotions et marrante

Summerland est une série télévisée qui a été créée en 2004. Elle comporte deux saisons de 26 épisodes qui durent chacun 42 minutes. Elle a été créée par Lori Loughlin et par Stephen Tolken. Elle a été diffusée pour la première fois à la télévision française le 21 avril 2006 sur la chaine Téva.

L'histoire parle de trois frères et sœurs qui vivent dans le Kansas : Bradin Westerly, joué par Jesse McCartney, qui est âgé de 16 ans, Nikki Westerly, interprétée par Kay Panabaker, qui a 13 ans et Derrick Westerly, joué par Nick Benson, qui est âgé de 8 ans. Un jour, ils perdent leurs parents brusquement dans un accident de voiture. Les enfants doivent maintenant aller vivre chez leur tante, Ava Grégory, interprétée par Lori Loughlin qui travaille dans la mode. Elle habite en Californie dans une maison au bord de la plage et de la mer avec trois autres colocataires. Susanna Rexford, jouée par Merrin Dungey, est sa meilleure amie mais aussi son assistante dans la mode. Johnny Durant, interprété par Shawn Christian, est l'ancien petit ami d'Ava et Jay Robertson, Rayan Kwanten, est un ancien champion de surf. Tous vont devoir apprendre à vivre ensemble, ce qui ne va pas être facile, au début, surtout pour Ava. Bradin va alors se passionner pour le surf et va tomber amoureux de sa professeur de surf, Erika Spalding, interprétée par Taylor Cole.

Si cette série vous intéresse, vous pouvez la retrouver en streaming sur internet car elle n'est plus diffusée actuellement sur les chaines de télévision françaises.

Camille S

H2O

Bientôt la saison 4!

H2o est une série australienne qui a été créée par Jonathan M. Shiff le 24 décembre 2007. La série a été diffusée en France dans KD2A sur France 2. Du 28 juin 2010 au 5 septembre 2010, la série a été rediffusée dans Ludo sur France 4. Les personnages et les acteurs principaux sont : Emma Gilbert (*Claire Holt*), Cleo Sertori (*Phoebe Tonkin*) et Rikki Chadwick (*Cariba Heine*).

L'histoire :

Les 3 personnages principaux (Cléo, Rikki et Emma) sont des jeunes filles qui sont devenues des sirènes par hasard. Alors qu'elles étaient bloquées en mer aux alentours d'une île appelée Mako, elles se sont aventurées dans une forêt puis se sont retrouvées prises au piège dans une grotte sous un volcan, au moment même où la pleine lune passait dans le cratère du volcan. Cet événement particulier leur à permis d'obtenir des pouvoirs. Cleo a le pouvoir de télékinésie, elle peut faire bouger les objets à distance. Emma à la capacité de geler l'eau et Rikki peut la faire bouillir. Par contre, dès qu'elles se retrouvent en contact avec de l'eau, elles se transforment en sirènes.

Cependant, elles n'ont pas réalisé aussitôt qu'elles étaient devenues des sirènes et qu'elles avaient obtenu des pouvoirs. Elles sont donc rentrées chez elles, puis au fur et à mesure, elles se sont rendues compte qu'elles avaient des pouvoirs et qu'elles devenaient des sirènes au contact de l'eau. Elles ont alors décidé de garder le secret, mais cela est devenu de plus en plus difficile car Zane, un jeune garçon, veut retrouver « le monstre des mers » qui lui a sauvé la vie, alors qu'il allait se noyer. Mais, en fait, ce monstre n'était autre qu'Emma ...

Leurs familles :

Cleo Sertori a 16 ans, elle est la grande soeur de Kim Sertori. Cleo est une fille qui n'a pas trop confiance en elle, elle est réservée et timide. Emma Gilbert qui a aussi 16 ans a un petit frère qui se nomme Elliot Gilbert. Emma est une fille qui est parfois un peu trop mature pour son âge. Sinon, c'est une fille calme, simple, déterminée, responsable, têtue et orgueilleuse. Rikki Chadwick, quand à elle, est fille unique. Elle a aussi 16 ans. Elle a un côté rebelle mais Rikki est toujours fidèle à ses amies.

Si, vous aussi, l'histoire de ces 3 sirènes vous intéresse, la saison 4 arrive bientôt.

L'agence tous risques : la série

L'agence tous risques est une série américaine qui a été créée par Frank Lupo et Stephen J. Cannell. La série a été diffusée pour la première fois en France le 1er juillet 1984 sur «TF1».

L'histoire :

Lors de la guerre du Viêt Nam, le Général Morrison a demandé à l'Agence tous risques de voler tout l'argent de la banque de Hanoï pour que la guerre se termine. Quatre jours après la fin de celle-ci, l'Agence retrouve le Général Morrison, mort, assassiné par les Viet-Cong (armée vietnamienne). Accusés, à tort, de meurtre par l'armée américaine, ils passent tous les quatre devant un tribunal militaire, et sont condamnés faire une peine de prison.

Mais ils réussissent à s'évader de prison peu de temps après et sont obligés de se cacher et de fuir pour échapper au sergent Derek qui veut les ramener en prison. Ils décident alors d'aider et de défendre des personnes civiles qui sont en difficulté ou menacées par des malfaiteurs.

Les personnages en fonction de leur grade :

Le Colonel John «Hannibal» Smith est le chef de l'agence. Hannibal est le cerveau de l'équipe, il a toujours un cigare avec lui et porte des gants noirs. Quand Hannibal n'est pas avec l'équipe, il est acteur dans des films d'horreur. C'est lui qui reçoit les appels à l'aide, rencontre les personnes concernées et accepte ou pas les missions.

Le Capitaine Henry M. «Looping» Murdock est le déjanté de l'Agence tous risques. Il sait piloter tout ce qui vole, c'est le seul qui n'est pas recherché par la police militaire parce qu'il est enfermé dans un hôpital militaire. Looping, avec l'aide de Futé, arrive toujours à s'échapper de l'hôpital pour aider ses partenaires. Il sait imiter les voix de célèbres personnages.

Le Lieutenant Templeton «Futé» Peck est le séducteur du groupe. Futé récupère les informations ou les objets dont l'équipe a besoin. Il déteste les combats à mains nues et se plaint toujours.

Le Sergent Bosco Albert Baracus «Barracuda» est l'homme fort de la bande. Malgré son physique imposant, Barracuda a une peur panique de l'avion. Quand ils n'ont pas le choix, ses coéquipiers utilisent divers moyens pour l'endormir le temps du voyage. Mais gare à sa colère au réveil!

Quand un malfaiteur le frappe, il ne bouge pas d'un poil. Pour les calmer, Barracuda les prend par la ceinture et les balance dehors. Barracuda veut être la seule et unique personne à conduire son GMC Vandura.

Je vous conseille vraiment de regarder cette série parce qu'elle est totalement délirante!

Scènes de Ménages

Une comédie délirante

« Scènes de ménages » est une série télévisée française qui est diffusée sur la chaine M6. Elle passe tous les jours du lundi au vendredi à 20h05 et dure 20 minutes environ. C'est une série du genre humoristique qui raconte l'histoire de 3 couples qui ne se rencontrent jamais. Il y a Marion et Cédric joués par Audrey Lamy et Denis Elion. Ils ont tous les deux une trentaine d'années. Marion est plutôt petite et fine, elle est blonde. Cédric est noir, il a les cheveux rasés et il est plutôt musclé. Ils se disputent de temps en temps car ils commencent juste à habiter sous le même toit et ils apprennent à vivre ensemble. Par exemple : Cédric ronfle la nuit et cela gène et énerve Marion qui craque et se dispute avec Cédric.

Ensuite, il y a aussi Liliane et José qui sont un couple d'une quarantaine d'années. Ces deux personnages sont joués par les acteurs Valérie Karsenti et Frédérique Bouraly. Ils sont mariés depuis longtemps, ils ont un fils, Manu, qui ne vit plus sous le même toit qu'eux depuis peu. Ils se disputent souvent aussi car ils doivent réapprendre à vivre à deux. José travaille à la mairie de sa ville, pour le sport et la jeunesse, et Liliane est esthéticienne.

Enfin, le dernier couple est formé de Raymond (Gérard Hernande) et de Huguette (Marion Game) qui sont mariés depuis très longtemps car ils ont environ 70 ans. Raymond est juste en retraite. Avant, il était gendarme. Huguette va donc devoir réapprendre à vivre avec son mari qui est tout le temps à la maison. Tous les jours, ils se chamaillent sauf lorsqu'ils s'unissent pour embêter leurs voisins bruyants ou même leurs petits-enfants.

Un article de :

Jeux Vidéo

Age of EMPIRE III

The ASIAN Dynasties

Que les samouraïs retrouvent leur gloire d'antan!

Age of Empire III The asian dynasties est un jeu de stratégie en temps réel conçu par « Ensemble studio » et développé par « microsoft game studios ».

Dans ce jeu, vous pourrez prendre le contrôle de 8 nations impériales car il se déroule du XIVème au XIXème siècle et en plus des nations principales, vous pourrez incarner 3 nouvelles nations qui, croyez-moi, imposeront leur puissance, leur honneur et leurs coutumes à leurs ennemis .

Ces nations sont les suivantes :

La CHINE dont les jonques et les soldats pourraient bien finir par imposer le culte du dragon.

L'INDE, dont les éléphants de guerre écraseront tout sans répit.

Et enfin, le pays dont on ne pourra jamais effacer le culte et son peuple qui s'est imposé durant plus de mille ans, celui dont l'honneur est sans égal à tel point qu'il ne penserait pas un instant trahir son pays. Je veux bien sûr parler du JAPON. Ses samouraïs et ses yumis (archers) ne connaissent pas la peur et ne prennent jamais la fuite. La bataille, avec eux, peut se terminer en un éclair grâce aux katanas des samouraïs et aux flèches des yumis qui assombriront le ciel telle une nuée de sauterelles et laisseront derrière eux un sol recouvert de corps inertes qui regretteront de ne pas avoir servi votre armée.

Personnellement, je connais le jeu et je vous conseille le japon car leurs soldats peuvent varier leurs capacités. Par exemple, vous pourrez choisir les samouraïs avec des ashigarus exaltés qui représentent l'élite de l'armée japonaise et les samouraïs à cheval qui sont 2 fois plus forts que la cavalerie de pointe des autres nations. Avec les japonais, vous pourrez ainsi piétiner tous vos ennemis.

Avec les nouvelles technologies de ce jeu, vous pourrez créer vos propres positions stratégiques offensives mais aussi défensives et vous pourrez également vous allier avec différentes nations grâce aux comptoirs. Mais il vous faudra obligatoirement l'expansion « The *asian dynasties* » pour créer un consulat qui vous permettra de recevoir par bateaux des soldats d'Europe et même de vous procurer des shinobis.

Ce qui est pratique, c'est que si vous installez les deux autres versions du jeu que sont : « Age of Empire III » qui est le jeu d'origine et « Age of Empire III Warchiefs », les unités de combat des autres jeux pourront êtres utilisées dans un seul et unique jeu à savoir « The asian dynasties ».

Images :
1 - Matacentauros - flickr.
2 - 3 : Tux404—flickr
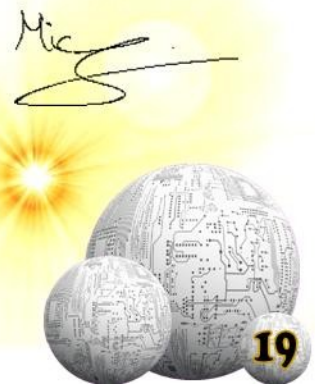
Que la voie du samouraï renaisse à travers vous!